



Programm für Nationale Versorgungs-Leitlinien

Träger:

Bundesärztekammer

Arbeitsgemeinschaft der Wissenschaftlichen Medizinischen Fachgesellschaften

Kassenärztliche Bundesvereinigung

Nationale Versorgungs-Leitlinie

Asthma

Leitlinienreport

Version 1.3

April 2008

Basierend auf der Fassung von September 2005

© äzq





HERAUSGEBER

- Bundesärztekammer (BÄK) <http://www.baek.de>
Arbeitsgemeinschaft der Deutschen Ärztekammern
- Kassenärztliche Bundesvereinigung (KBV) <http://www.kbv.de>
- Arbeitsgemeinschaft der Wissenschaftlichen
Medizinischen Fachgesellschaften (AWMF) <http://www.awmf-online.de>

AUTOREN – Leitlinienreport NVL Asthma

Monika Lelgemann MSc, Lothar Heymans, Prof. Dr. Dr. Günter Ollenschläger
Ärztliches Zentrum für Qualität in der Medizin (ÄZQ)

Dr. Ina Kopp
Arbeitsgemeinschaft der Wissenschaftlichen Medizinischen Fachgesellschaften (AWMF)

Dr. Susanne Kleudgen
Kassenärztliche Bundesvereinigung (KBV)

Dr. Ulrich Zorn
Bundesärztekammer (BÄK)

REDAKTION UND PFLEGE

Ärztliches Zentrum für Qualität in der Medizin
(Gemeinsame Einrichtung von Bundesärztekammer
und Kassenärztlicher Bundesvereinigung)
im Auftrag von BÄK, KBV, AWMF



KORRESPONDENZ

ÄZQ – Redaktion Nationale Versorgungs-Leitlinien
Wegelystr. 3 / Herbert-Lewin-Platz, 10623 Berlin
Tel.: 030-4005-2504
Fax: 030-4005-2555
Email: versorgungsleitlinien@azq.de
Internet: <http://www.versorgungsleitlinien.de>

– Kommentare und Änderungsvorschläge bitte nur an diese Adresse –

Inhaltsverzeichnis

RI.	Begründung und Ziele des Programms für Nationale Versorgungs-Leitlinien....	3
RII.	Adressaten der Nationalen Versorgungs-Leitlinien.....	4
R 1.	Zielsetzung	4
R 2.	Zusammensetzung der Leitlinien-Gruppe	4
R 3.	Patientenbeteiligung	7
R 4.	Gliederung und Fragestellungen	9
R 5.	Quellen	10
R 6.	Auswahl und Bewertung der Empfehlungen.....	11
R 7.	Externe Begutachtung.....	12
R 8.	Gültigkeit und Aktualisierung	13
R 9.	Darstellung	14
R 10.	Anwendung, Verbreitung	15
R 11.	Evaluation	15
R 12.	Redaktionelle Unabhängigkeit.....	16
R 13.	Anhang.....	17
RL.	Literatur.....	19

Abbildungsverzeichnis

Abbildung 1:	Ablaufschema Übersicht zur Patientenbeteiligung	8
Abbildung 2:	Darstellungsebenen der NVL Asthma	14

Tabellenverzeichnis

Tabelle 1:	Vertreter der Fachgesellschaften/Organisationen, die an der Erstellung der NVL Asthma beteiligt waren	6
Tabelle 2:	Gliederung und Fragestellungen der NVL Asthma	9
Tabelle 3:	Evidenzgraduierung der NVL Asthma.....	11
Tabelle 4:	Einstufung von Leitlinienempfehlungen in Empfehlungsgrade	12

Anlagen

Anlage 1:	Formular zur Darlegung von Interessenskonflikten für NVL-Autoren.....	17
Anlage 2:	Standardisierte Terminologie für klinische Algorithmen	18

RI. Begründung und Ziele des Programms für Nationale Versorgungs-Leitlinien

Bundesärztekammer, Arbeitsgemeinschaft der Wissenschaftlichen Medizinischen Fachgesellschaften (AWMF) und Kassenärztliche Bundesvereinigung haben im Jahr 2003 die gemeinsame Trägerschaft über das „Nationale Programm für Versorgungs-Leitlinien“ (NVL-Programm) sowie die gemeinsame Finanzierung vertraglich vereinbart [1].

Ziel des NVL-Programms ist es:

- Schlüsselempfehlungen zu bestimmten, prioritären Versorgungsproblemen abzustimmen, darzulegen und zu implementieren;
- die Behandlungsabläufe für spezielle Erkrankungen über die verschiedenen Versorgungsbereiche darzustellen, die dabei entstehenden Entscheidungssituationen zu benennen und das jeweilige Vorgehen der Wahl zu definieren;
- insbesondere Empfehlungen hinsichtlich der Abstimmung und Koordination der Versorgung aller beteiligten Fachdisziplinen und weiteren Fachberufen im Gesundheitswesen zu geben;
- die Nahtstellen zwischen den verschiedenen ärztlichen Disziplinen als auch den verschiedenen Versorgungsbereichen (Primäre Prävention – Sekundäre Prävention – Kuration – Rehabilitation) zu definieren und inhaltlich auszugestalten;
- Besonderheiten des deutschen Gesundheitswesens zu identifizieren und darin begründete Prozessempfehlungen unter Berücksichtigung internationaler Literatur zu formulieren;
- die Empfehlungen entsprechend dem besten Stand der medizinischen Erkenntnisse unter Berücksichtigung der Kriterien der evidenzbasierten Medizin zu aktualisieren;
- Barrieren der Umsetzung der Leitlinienempfehlungen zu identifizieren und Lösungswege aufzuzeigen;
- durch Einbeziehung aller an der Versorgung beteiligten Disziplinen, Organisationen und Patienten und den darauf beruhenden umfassenden Konsens, eine effektive Verbreitung und Umsetzung der Empfehlungen zu ermöglichen;
- auf die systematische Berücksichtigung der im Rahmen des Programms erstellten Empfehlungen in der Aus-, Fort- und Weiterbildung und in Qualitätsmanagement-Systemen hinzuwirken.

Der Entwicklungsprozess für die NVL Asthma wurde durch das Ärztliche Zentrum für Qualität in der Medizin im Auftrag von Bundesärztekammer, AWMF und Kassenärztlicher Bundesvereinigung zwischen August 2002 und Juni 2005 organisiert. Methodik und Ablauf der Leitlinienentwicklung im Rahmen des NVL-Programms sind generell im NVL-Methodenreport [2] und für die NVL Asthma im vorliegenden NVL Report Asthma beschrieben (Internet: <http://www.versorgungsleitlinien.de>).

Die Erarbeitung der Nationalen Versorgungs-Leitlinien erfolgt unter wesentlicher Berücksichtigung der Konzepte des Internationalen Leitlinien-Netzwerks G-I-N [5], der Leitlinien-Empfehlungen des Europarats [4], der Beurteilungskriterien für Leitlinien von BÄK und KBV [3], des „Leitlinien-Manuals“ von AWMF und ÄZQ [6], der Empfehlungen des Deutschen Leitlinien-Clearingverfahrens [7] sowie des Deutschen Leitlinienbewertungsinstruments DELBI [8].

Bei einer NVL handelt es sich – *ebenso wie bei jeder anderen medizinischen Leitlinie* – explizit nicht um eine Richtlinie im Sinne einer Regelung des Handelns oder Unterlassens, die von einer rechtlich legitimierten Institution konsentiert, schriftlich fixiert und veröffentlicht wurde, für den Rechtsraum dieser Institution verbindlich ist und deren Nichtbeachtung definierte Sanktionen nach sich zieht [3; 4].

Eine NVL wird erst dann wirksam, wenn ihre Empfehlungen bei der individuellen Patientenversorgung Berücksichtigung finden. Sie muss vor ihrer Verwendung bei einem individuellen Behandlungsfall hinsichtlich ihrer Anwendbarkeit auf regionaler oder lokaler Ebene überprüft und gegebenenfalls angepasst werden.

RII. Adressaten der Nationalen Versorgungs-Leitlinien

Bei einer **Nationalen Versorgungs-Leitlinie (NVL)** handelt es sich um eine "systematisch entwickelte Entscheidungshilfe über die angemessene ärztliche Vorgehensweise bei speziellen gesundheitlichen Problemen im Rahmen der strukturierten medizinischen Versorgung" und damit um eine Orientierungshilfe im Sinne von "Handlungs- und Entscheidungsvorschlägen", von denen in begründeten Fällen abgewichen werden kann oder sogar muss.

Die Entscheidung darüber, ob einer bestimmten Empfehlung gefolgt werden soll, muss vom Arzt unter Berücksichtigung der beim individuellen Patienten vorliegenden Gegebenheiten und der verfügbaren Ressourcen getroffen werden [3; 4].

Die Empfehlungen Nationaler Versorgungs-Leitlinien richten sich

- vorrangig an Ärztinnen und Ärzte aller Versorgungsbereiche;
- an die Kooperationspartner der Ärzteschaft (z.B. Fachberufe im Gesundheitswesen, Kostenträger);
- an betroffene Patienten und ihr persönliches Umfeld (z.B. Eltern, Partner), und zwar unter Nutzung von speziellen Patienteninformationen);
- an die Öffentlichkeit zur Information über gute medizinische Vorgehensweise.

NVL richten sich weiterhin explizit

- an die Herausgeber von „Strukturierten Behandlungsprogrammen“, da sie als deren Grundlage bei der Erstellung von zukünftigen „Strukturierten Behandlungsprogrammen“ dienen sowie
- an die medizinischen wissenschaftlichen Fachgesellschaften und andere Herausgeber von Leitlinien, deren Leitlinien ihrerseits die Grundlage für die **NVL** bilden.

R 1. Zielsetzung

Die hohe Prävalenz und Inzidenz des Asthmas in Deutschland sowie eine große Variationsbreite in der Versorgungsqualität verlangen verstärkte Bemühungen um die Optimierung der Versorgung von Patienten mit Asthma. Hierzu gehören verlässliche und allgemein akzeptierte Definitionen des Notwendigen und Angemessenen in Prävention, Diagnostik und Therapie.

Im Rahmen des Programms für Nationale Versorgungs-Leitlinien haben die mit Prävention, Diagnostik, Therapie und Rehabilitation des Asthmas im Kindes-, Jugend- und Erwachsenenalter befassten Fachgesellschaften 2005 inhaltliche Eckpunkte für eine Nationale Versorgungs-Leitlinie Asthma konsentiert.

Ziel der **NVL** Asthma ist die Verbreitung evidenzbasierter Empfehlungen mit deren Hilfe man Entscheidungen in der medizinischen Versorgung von Menschen mit Asthma-Risiko oder mit Asthma auf eine rationalere Basis stellen kann. Auf diesem Weg sollen die Qualität der Versorgung verbessert und die Stellung des Patienten gestärkt werden. Zudem kann die Berücksichtigung der Empfehlungen zu einer Effizienzsteigerung im Gesundheitswesen beitragen (Europarat 2002 [4]).

R 2. Zusammensetzung der Leitlinien-Gruppe

Die Träger der **NVL** Asthma sind BÄK, AWMF und KBV. Primäre Ansprechpartner in der Benennung von Leitlinien-Autoren sind die Mitgliedsgesellschaften der AWMF sowie die Arzneimittelkommission der Deutschen Ärzteschaft (AkdÄ). Die an der Versorgung von Asthmapatienten aller Altersstufen maßgeblich beteiligten Fachgesellschaften wurden durch die Träger angesprochen und um Entsendung von Mandatsträgern in die **NVL**-Expertengruppe gebeten. Die Nominierung liegt im Verantwortungsbereich der angesprochenen medizinischen, wissenschaftlichen Fachgesellschaften.

Die Leitliniengruppe wurde so nach dem oben beschriebenen Verfahren multidisziplinär zusammengesetzt.



In der ersten konstituierenden Sitzung wurde die Repräsentativität der Gruppe zur Entwicklung der **NVL** durch die Experten geprüft. Ein Nachbenennungsverfahren über die Herausgeber (Träger und beteiligte Fachgesellschaften/Organisationen) wurde als nicht erforderlich angesehen.

Im Verlauf der Entwicklung der **NVL** wurde eine interne Abstimmung zwischen den betroffenen medizinischen, wissenschaftlichen Fachgesellschaften und den jeweiligen Berufsverbänden über die Inhalte der Leitlinie empfohlen.

BÄK und KBV haben zur Begleitung des Entwicklungsprozesses der **NVL** Asthma diskontinuierlich Referenten aus den zuständigen Dezernaten in die Sitzungen des Expertenkreises als Beobachter entsandt.

Insgesamt fanden im Zeitraum von August 2002 bis Mai 2005 vierzehn Treffen (inklusive vier Telefonkonferenzen) der Leitlinien-Gruppe **NVL** Asthma statt.



Tabelle 1: Vertreter der Fachgesellschaften/Organisationen, die an der Erstellung der NVL Asthma beteiligt waren

Benannter Repräsentant	Fachgesellschaft/ Organisation	Funktion in der NVL-Gruppe	Institution/Ort
Prof. Dr. med. Dietrich Berdel*	Gesellschaft für pädiatrische Pneumologie (GPP)	LL-Autor	Marien-Hospital, Wesel
Prof. Dr. med. Roland Buhl*	Deutsche Gesellschaft für Pneumologie (DGP)	LL-Autor	III. Medizinische Klinik der Johann-Gutenberg-Universität, Mainz
Prof. Dr. med. Rainer Dierkesmann*	Deutsche Gesellschaft für Innere Medizin (DGIM)	LL-Autor	Klinik Schillerhöhe, Abt. Allergologie, Medizin, Umweltmedizin, Gerlingen
Heymans Lothar	Ärztliches Zentrum für Qualität in der Medizin (ÄZQ)	Schrittführer	ÄZQ, Berlin
PD Dr. med. Ina Kopp	Arbeitsgemeinschaft der Wissenschaftlichen Medizinischen Fachgesellschaften (AWMF)	Moderation	AWMF, Marburg
Prof. Dr. med. Wilhelm Niebling*	Deutsche Gesellschaft für Allgemein- und Familien-Medizin (DEGAM)	LL-Autor	Praxis für Allgemeinmedizin, Titisee-Neustadt
Prof. Dr. Dr. med. Günter Ollenschläger	Ärztliches Zentrum für Qualität in der Medizin (ÄZQ)	Moderator, Leiter des Programms Nationale Versorgungs-Leitlinien	ÄZQ, Berlin
Dr. med. Konrad Schultz*	Sektion Prävention und Rehabilitation der wissenschaftlichen Sektionen der DGP	LL-Autor	Fachklinik Allgäu Verhaltensmedizinisches Zentrum für Pneumologie, Allergologie, Dermatologie, Psychosomatik, Pfronten
Prof. Dr. med. Dieter Ukena*	Arzneimittelkommission der deutschen Ärzteschaft (AkdÄ)	LL-Autor	Klinik für Pneumologie, Klinikum Bremen-Ost, Bremen
Prof. Dr. med. Peter von Wichert	Arbeitsgemeinschaft der Wissenschaftlichen Medizinischen Fachgesellschaften (AWMF)	Beobachter des AWMF-Vorstandes	AWMF, Düsseldorf
Prof. Dr. med. Heinrich Worth*	Deutsche Atemwegsliga (DAL)	LL-Autor	Medizinische Klinik I des Klinikums Fürth, Fürth

* Stimmberechtigte Vertreter der Fachgesellschaften im Nominalen Gruppenprozess

R 3. Patientenbeteiligung

Ziel der Beteiligung von Patienten am Programm für **NVL** ist einerseits die Berücksichtigung der Patientensicht bei der Erstellung der **NVL** und andererseits die Erarbeitung einer Patientenversionen der **NVL**. Die Beteiligung von Patienten an der **NVL**-Erstellung und -Begutachtung erfolgt in Abstimmung mit dem Patientenforum bei der Bundesärztekammer.

Das Patientenforum wurde im Jahr 2002 auf eine Initiative der Bundesärztekammer [9] hin gegründet und ist ein Zusammenschluss der folgenden Organisationen und Institutionen:

- BAG SELBSTHILFE e.V. – Bundesarbeitsgemeinschaft SELBSTHILFE von Menschen mit Behinderung und chronischer Erkrankung und ihren Angehörigen;
- Deutsche Arbeitsgemeinschaft Selbsthilfegruppen e.V.;
- Forum chronisch Kranker und behinderter Menschen im PARITÄTISCHEN;
- Bundesärztekammer (BÄK) Arbeitsgemeinschaft der Deutschen Ärztekammern;
- Kassenärztliche Bundesvereinigung (KBV).

Es dient als Plattform eines gemeinsamen Erfahrungsaustausches im Hinblick auf Informationen und Anliegen zwischen Ärzteschaft und Patientenselbsthilfe.

Auf ausdrücklichen Wunsch des Patientenforums erfolgte die Patientenbeteiligung bei der **NVL**-Entwicklung durch

- Begleitung des Entwicklungsprozesses in Form eines Review- und Feedback-Verfahrens¹;
- Entwicklung einer Patientenleitlinie auf der Grundlage der **NVL** Asthma.

Zu diesem Zweck wurde vom Patientenforum eine themenspezifische Experten-Gruppen von 6 Patientenvertretern eingesetzt:

- 3 von den Dachverbänden benannte Vertreter;
- 3 von der jeweiligen Erkrankung betroffene Personen, die ebenfalls von den Dachverbänden benannt werden;
- 1 Moderator des ÄZQ.

Die Vertreter der Dachverbände sind:

- Frau Dr. Jutta Hundertmark-Mayser, Deutsche Arbeitsgemeinschaft Selbsthilfegruppe e. V. (DAG SHG);
- Herr Christoph Nachtigäller, BAG SELBSTHILFE e.V. – Bundesarbeitsgemeinschaft SELBSTHILFE von Menschen mit Behinderung und chronischer Erkrankung und ihren Angehörigen;
- Herr Armin Schafberger, Deutsche Aidshilfe e. V. (PARITÄTISCHEN).

Die Interessensvertretung der von der Erkrankung betroffenen Personen nehmen wahr:

- Frau Ingrid Voigtmann, Stellvertretende Geschäftsführung Deutscher Allergie- und Asthmabund (DAAB);
- Frau Andrea Wallrafen, Geschäftsführung (DAAB) Deutscher Allergie- und Asthmabund (DAAB);
- Frau Malise Köster, Vorsitz Deutscher Allergie- und Asthmabund (DAAB).

Der im Expertenkreis konsentierter **NVL**-Konsultationsentwurf wurde jedem Mitglied des Patientengremiums mit der Bitte um Kommentierung zugesandt. Die aus dem Patientengremium eingegangenen Kommentare auf den vorgelegten Konsultationsentwurf der **NVL** Asthma sind für die zu erstellende Patientenfassung sowie die nächste Überarbeitung der **NVL** Asthma relevant.

¹ Aufgrund des fortgeschrittenen Entwicklungsstadiums der **NVL** Asthma und des erst jüngst implementierten Verfahrens wurden die Patienten mit Beginn der öffentlichen Konsultationsphase einbezogen.

Abbildung 1: Ablaufschema Übersicht zur Patientenbeteiligung

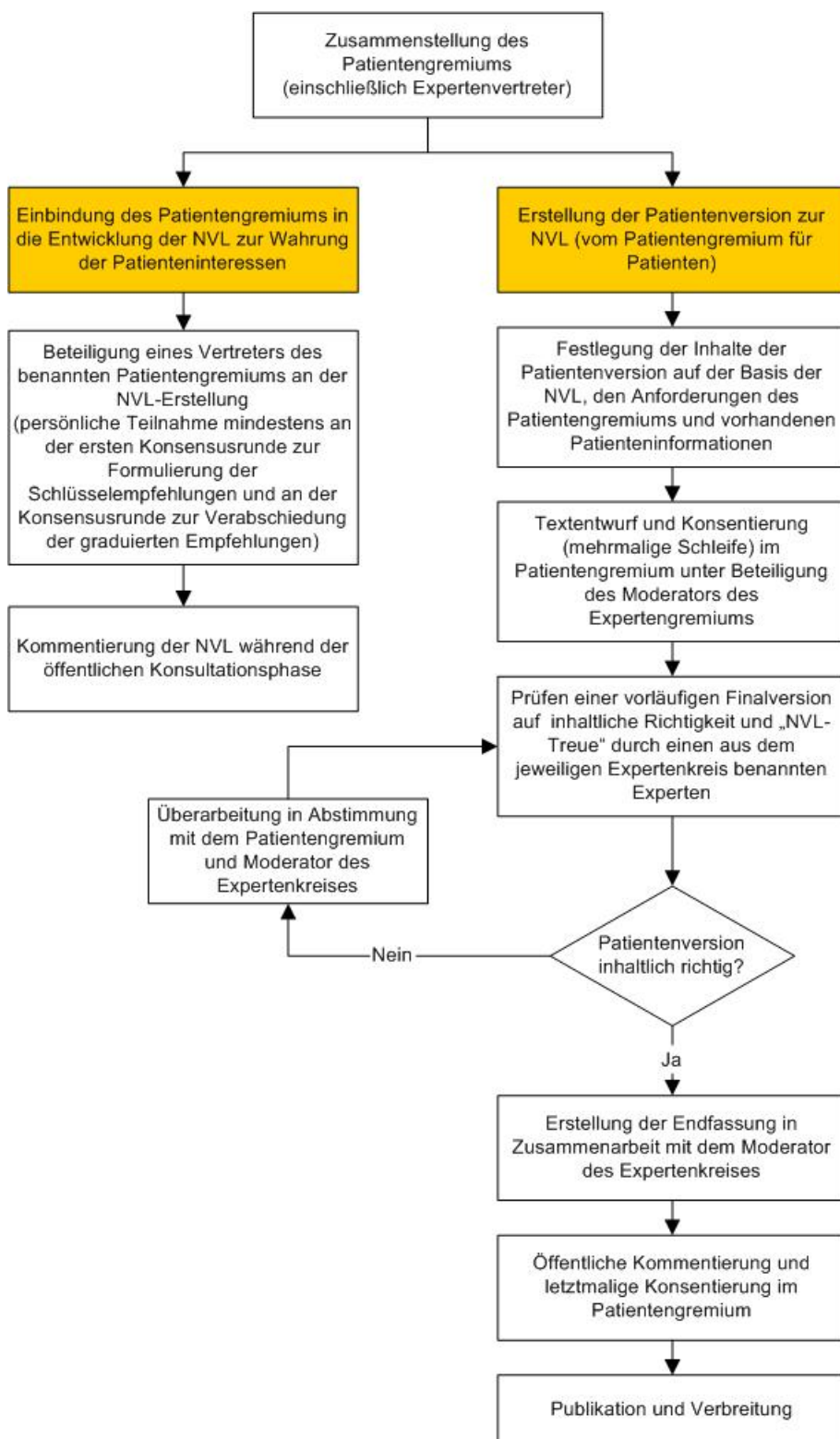

R 4. Gliederung und Fragestellungen

Die Schwerpunktsetzung und Bearbeitungstiefe der NVL Asthma orientierte sich an den Ausführungen und Vorschlägen des Clearingberichtes Asthma [10].

Auf dieser Grundlage wurde die dargelegte Gliederung konsentiert (s. Tabelle 2). Besonderer Schwerpunkt lag, entsprechend den Zielen des Programms für Nationale Versorgungs-Leitlinien, auf Aspekten der Versorgungskoordination.

Tabelle 2: Gliederung und Fragestellungen der NVL Asthma

1. Definition, Epidemiologie, Formen des Asthmas
2. Diagnostik
 - Anamnese
 - Objektive Messungen zur Sicherung der Diagnose (Erwachsene)
 - Objektive Messungen zur Sicherung der Diagnose (Kinder und Jugendliche)
 - Allergologische Stufendiagnostik
 - Differenzialdiagnose
3. Therapie
 - Therapieziele des Asthmamanagements
 - Anstrengungsinduziertes Asthma
 - Medikamentöse Therapie bei Erwachsenen (Stufentherapie)
 - Medikamentöse Therapie bei Kindern und Jugendlichen (Stufentherapie)
4. Wirkstoffe
 - Dauer- und Bedarfstherapie sowie wichtige unerwünschte Arzneimittelwirkungen
5. Inhalationssysteme-Verordnung, Technik, Training
6. Nichtmedikamentöse Maßnahmen
 - Patientenschulung
 - Körperliches Training
 - Atem- und Physiotherapie
 - Tabakentwöhnung
 - Psycho-soziale Krankheits- und Behandlungskonzepte
 - Kontrolle des Körpergewichts
7. Asthma-Anfall beim Erwachsenen
8. Asthma-Anfall bei Kinder- und Heranwachsenden
 - Management des Asthma-Anfalls bei Kinder *über* 2 Jahren
 - Management des Asthma-Anfalls bei Kinder *unter* 2 Jahren
9. Asthma in der Schwangerschaft
 - Pharmakotherapie in der Schwangerschaft
 - Asthma-Anfall in der Schwangerschaft
 - Medikamentöse Therapie in der Stillzeit
10. Maßnahmen zur Asthma-Prävention
 - Primärprävention
 - Sekundärprävention
 - Tertiärprävention
11. Rehabilitation
12. Maßnahmen mit unzureichendem oder fehlendem Wirksamkeitsnachweis
13. Versorgungskoordination
 - Hausärztliche Versorgung
 - Überweisung: Behandelnder Arzt zum qualifizierten Facharzt bzw. zur qualifizierten Einrichtung
 - Einweisung in ein Krankenhaus
 - Veranlassung einer Rehabilitationsmaßnahme
 - Berufsbedingtes Asthma
14. Qualitätsförderung und Qualitätsmanagement

R 5. Quellen

Entsprechend den internationalen Bemühungen zur Kooperation und Arbeitsteilung im Bereich der Leitlinienentwicklung [5] entschloss sich die Leitliniengruppe zur **Adaptation einer aktuellen, evidenzbasierten Leitlinie aus dem Ausland**, in der konsentierten Themenbereiche und Fragestellungen adressiert wurden, und zwar der „**British Guideline on the Management of Asthma von 2003/2004 (BTS-Leitlinie)**“ [11]“ (im folgenden „**Quell-Leitlinie**“ genannt).

Zusätzlich wurden Empfehlungen und Stellungnahmen der folgenden Leitlinien und Dokumente deutscher Fachgesellschaften und Berufsverbände berücksichtigt:

- **Therapieempfehlung Asthma bronchiale der Arzneimittelkommission der deutschen Ärzteschaft von 2001** [12];
- **Leitlinie zur Diagnostik und Therapie von Asthma der Deutschen Atemwegsliga und der Deutschen Gesellschaft für Pneumologie** [13];
- **Disease Management Programm für Asthma bronchiale im Kindes- und Jugendalter** des Berufsverbandes der Kinder- und Jugendärzte gemeinsam mit zahlreichen Fachgesellschaften [14].

Auswahl der Leitlinien

Die Auswahl der Leitlinien erfolgte auf der Grundlage einer systematischen Leitlinien-Recherche. Die für den Clearingbericht Asthma durchgeführte Recherche wurde analog der Vorgehensweise im Clearingverfahren [10] aktualisiert.

Von der **NVL**-Gruppe wurden die Qualitätskriterien des Clearingverfahrens als Qualitätsmerkmale akzeptiert, welche eine Leitlinie erfüllen sollte, um als Quell-Leitlinie dienen zu können. Besonderer Wert wurde dabei auf eine systematische Entwicklung und nachvollziehbare Evidenzbasierung der abgegebenen Empfehlungen gelegt.

Adaptation der Quell-Leitlinie

Die englischsprachige Quell-Leitlinie wurde in einem ersten Schritt übersetzt. Anschließend erfolgte eine Kommentierung des übersetzten Textes der Leitlinie durch die Mitglieder der Arbeitsgruppe. Hierbei wurde eine Zuordnung von Themenschwerpunkten (s. oben, Tabelle 2) für einzelne Experten bzw. Mitglieder der Leitliniengruppe definiert.

Nachdem die grundsätzliche Entscheidung durch die Experten gefallen war, die BTS-Leitlinie als Grundlage zu verwenden, erfolgte eine zweite Kommentierung in strukturierter Form.

Die Methodik der Adaptation orientierte sich an der Vorgehensweise z.B. der New Zealand Guidelines Group von 2001 zur Adaptation nationaler Leitlinien [15]. Und an weiteren Projekten zur Leitlinien Adaptation [16-18].

Übereinstimmend einigten sich die Mitglieder der **NVL**-Gruppe auf die im Folgenden dargelegten Grundsätze der Leitlinienbearbeitung:

Der Text der Original Leitlinie ist nur zu ändern bzw. zu überarbeiten, wenn

- eine Aktualisierung erforderlich ist, da neue Erkenntnisse (neue Publikationen) berücksichtigt werden müssen;
- die Angaben bzw. Empfehlungen der Original-Leitlinie unzureichend sind und/oder nicht ausreichend wissenschaftlich belegt sind;
- ein relevanter Unterschied der Versorgungssituation in Großbritannien und Deutschland besteht.

Bereits bei der ersten Durchsicht der Original-Leitlinie waren folgende Punkte aufgefallen, die der Ergänzung bedurften:

- Epidemiologische Aspekte der Asthma-Problematik in Deutschland;
- Deutsche Spezifika der Asthma-Diagnostik;
- Aspekte der Arzneimittelversorgung in Deutschland;
- Schulungs- und Übungsangebote in Deutschland;
- Aspekte des deutschen Rehabilitationssystems;
- Versorgungskoordination im deutschen Gesundheitssystem;

- Qualitätsförderung und Qualitätsmanagement im deutschen Gesundheitssystem.

R 6. Auswahl und Bewertung der Empfehlungen

Der Gliederung der NVL Asthma (s. Kapitel R 6) folgend wurden 60 Empfehlungen aus der Quell-Leitlinie extrahiert.

Alle in der Quell-Leitlinie abgegebenen Empfehlungen wurden hinsichtlich der inhaltlichen Angemessenheit der zugrundegelegten Evidenz überprüft (Original-Evidenztabelle unter <http://www.sign.ac.uk/guidelines/fulltext/63/index.html>). Ergänzende Literaturrecherchen wurden bei allen Fragen durchgeführt, bei denen nach Ansicht der Experten ein Bedarf der Ergänzung und/oder Aktualisierung bestand.

Dies betraf insbesondere Struktur- und Versorgungsfragen des deutschen Gesundheitssystems. Die ergänzende Recherche fokussierte daher auf Leitlinien und Versorgungsempfehlungen deutscher Autorengruppen.

Evidenz- und Empfehlungsgrade

Die vorliegende Versorgungsleitlinie nutzt als Grundlage zur Evidenzdarlegung für die Schlüsselempfehlungen – ebenso wie die Quell-Leitlinie – die folgende Evidenzeinteilung des Schottischen Leitliniennetzwerks SIGN [19] (<http://www.sign.ac.uk>).

Tabelle 3: Evidenzgraduierung der NVL Asthma

Evidenz-grad	Beschreibung
1 ++	Qualitativ hochstehende Meta-Analysen oder systematische Übersichtsarbeiten von randomisierten kontrollierten Studien (RCTs) oder RCTs mit sehr geringem Bias-Risiko.
1 +	Gut durchgeführte Meta-Analysen oder systematische Übersichtsarbeiten von RCTs oder RCTs mit geringem Bias-Risiko.
1 -	Meta-Analysen oder systematische Übersichtsarbeiten von RCTs oder RCTs mit hohem Bias-Risiko.
2 ++	Qualitativ hochstehende systematische Übersichtsarbeiten von Fall-Kontroll- oder Kohorten-Studien. Qualitativ hochstehende Fall-Kontroll- oder Kohorten-Studien mit sehr geringem Risiko für Confounding, Bias oder Zufall und hoher Wahrscheinlichkeit für Kausalität der gefundenen Assoziation.
2 +	Gut durchgeführte Fall-Kontroll- oder Kohorten-Studien mit geringem Risiko für Confounding, Bias oder Zufall und mittlerer Wahrscheinlichkeit für Kausalität der gefundenen Assoziation.
2 -	Fall-Kontroll- oder Kohorten-Studien mit hohem Risiko für Confounding, Bias oder Zufall und hohem Risiko einer nicht bestehenden Kausalität der gefundenen Assoziation.
3	Nicht-analytische Studien, z. B. Fallstudien, Fallserien.
4	Expertenmeinung.

Die Evidenzgraduierung der aus der Quell-Leitlinie übernommenen Literatur wurde nicht verändert.

Tabelle 4: Einstufung von Leitlinienempfehlungen in Empfehlungsgrade (Grades of Recommendation)

Empfehlungs-grad	Beschreibung	Symbol
A	Starke Empfehlung	↑↑
B	Empfehlung	↑
0	Empfehlung offen	↔

Die in der **NVL** Asthma verwendeten Empfehlungsgrade orientieren sich, wie im aktuellen Methodenreport zum Programm für Nationale Versorgungs-Leitlinien beschrieben [2], an der Einteilung nach GRADE [20].

Die Vergabe der Empfehlungsgrade berücksichtigt neben der zugrunde liegenden Evidenz, z.B. ethische Verpflichtungen, klinische Relevanz der Effektivitätsmaße der Studien, Anwendbarkeit der Studienergebnisse auf die Patientenzielgruppe und die Umsetzbarkeit im ärztlichen Alltag [4].

Die **NVL** -Methodik sieht daher die Vergabe von Empfehlungsgraden durch die LL-Autoren im Rahmen eines formalen Konsensusverfahrens vor.

Dementsprechend wurde ein Nominaler Gruppenprozess [21-23], moderiert von Frau PD Dr. Kopp (AWMF), am 22.07.2004 durchgeführt. An diesem Prozess nahmen die benannten Vertreter aller an der Erstellung beteiligten Fachgesellschaften teil.

Der Ablauf erfolgte in 6 Schritten:

- Stille Durchsicht des Leitlinienmanuskripts und
- Gelegenheit zu Notizen zu den Schlüsselempfehlungen und der vorgeschlagenen Graduierung;
- Registrierung der Stellungnahmen und Alternativvorschläge zu allen Empfehlungen im Einzel-Umlaufverfahren durch die Moderatorin, dabei Rednerbeiträge nur zur Klarstellung;
- Vorherabstimmung aller Empfehlungsgrade und der genannten Alternativen;
- Diskussion der Punkte, für die im ersten Durchgang kein "starker Konsens" erzielt werden konnte;
- Endgültige Abstimmung.

Alle 60 extrahierten Empfehlungen wurden im "starken Konsens" (mit einer Zustimmung von mehr als 90%) verabschiedet. Die Ergebnisprotokolle der Sitzungen können unter NVL.Asthma@azq.de angefordert werden.

R 7. Externe Begutachtung

Vor der Veröffentlichung der endgültigen Version der **NVL** Asthma wurde der Entwurf in einem öffentlich zugänglichen Diskussionsforum drei Monate lang (Januar - März 2005) bereitgestellt.

Der Beginn dieses externen Begutachtungsverfahrens wurde über die Träger und die beteiligten Fachgesellschaften in ihren jeweiligen Bereichen bekannt gegeben.

Beiträge der interessierten Fachöffentlichkeit, von Vertretern verschiedener Interessengruppen oder auch individuelle Beiträge wurden durch die **NVL**-Redaktion gesammelt und an den Expertenkreis zur Stellungnahme weitergeleitet. Dort wurde über eine inhaltliche Berücksichtigung und eine Antwort an den Kommentator im Konsens entschieden.

Die Zahl der Änderungsvorschläge und Kommentare sowie die tatsächlich notwendigen Änderungen wurden protokolliert (Textvorschläge, Änderungswünsche und Protokollierung der Änderungen können unter NVL.Asthma@azq.de angefordert werden).

R 8. Gültigkeit und Aktualisierung

Gültigkeitsdauer und Fortschreibung

Diese Leitlinie wurde im Juni 2005 veröffentlicht. Sie ist bis zur nächsten Überarbeitung bzw. bis spätestens 31. Mai 2007 gültig.

Eine zwei-jährliche Überarbeitung und Herausgabe, gemessen ab dem Zeitraum der schriftlichen Publikation, wird angestrebt.

Verantwortlichkeit für die Aktualisierung

Im Falle neuer relevanter Erkenntnisse, welche die Überarbeitung der **NVL Asthma** erforderlich machen, erfolgt eine kurzfristige Aktualisierung und Information der Öffentlichkeit über die Internetseite der für die Aktualisierung verantwortlichen **NVL-Redaktion** im **ÄZQ** (<http://www.versorgungsleitlinie.de>).

Änderungsprotokoll

Notwendige Korrekturen, Änderungen oder redaktionelle Überarbeitungen an den konsentierten und im Internet veröffentlichten Texten werden protokolliert. Um Änderungen transparent und nachvollziehbar zu machen, werden Art der Änderungen, Zeitpunkt, Begründung und Verantwortlichkeiten tabellarisch erfasst. Die Protokolle werden von der Redaktion des **ÄZQ** geführt.

Darstellung des Literaturverzeichnisses

Das Literaturverzeichnis zur **NVL Asthma** und zum vorliegenden **NVL Report Asthma** wurde mit Hilfe der Software Reference Manager Professionell Edition Version 11 erstellt.

Hinweis zu Internet-basierten Informationen

Im Internet frei verfügbare Dokumente und Informationen wurden im Literaturverzeichnis entsprechend gekennzeichnet und mit einem Referenzdatum versehen: [cited: *Datumangabe als Jahr, Monat, Tag*]. Die zugehörige Internetadresse (URL) wurde vollständig unter „Available from:“ angegeben.

Beispiel:

Bundesärztekammer (BÄK), Kassenärztliche Bundesvereinigung (KBV), Arbeitsgemeinschaft der Wissenschaftlichen Medizinischen Fachgesellschaften (AWMF). Vertrag über eine Kooperation zum Zwecke der Entwicklung und Beschlussfassung im Rahmen des Nationalen Programms für Versorgungs-Leitlinien. Köln, Düsseldorf: 2003 [cited: 2005 Jul 28]. Available from: <http://www.aezq.de/aezq/0index/vertraege/pdf/awmfvertragfinal.pdf>

R 9. Darstellung

Die formale Gliederung der **NVL** Asthma entspricht folgendem Gliederungsprinzip:

Ebene 1: Empfehlungen und Stellungnahmen, entspricht der aktuell gültigen Kurzfassung der NVL (im Internet dargestellt als Webseite und verlinkt mit Ebene 2).

Ebene 2: Hintergrund und Evidenz, bietet zusätzlich zur Ebene 1 eine Diskussion und Begründung der Empfehlungen (im Internet verlinkt mit Ebene 3).

Ebene 3: Quellen, enthält zusätzlich zur Ebene 2 die Verbindungen zu dem einzelnen Empfehlungen zugrunde liegenden Originalliteraturstellen (im Internet mit Links zu Medline oder Volltexten, wenn verfügbar).

Abbildung 2: Darstellungsebenen der **NVL** Asthma

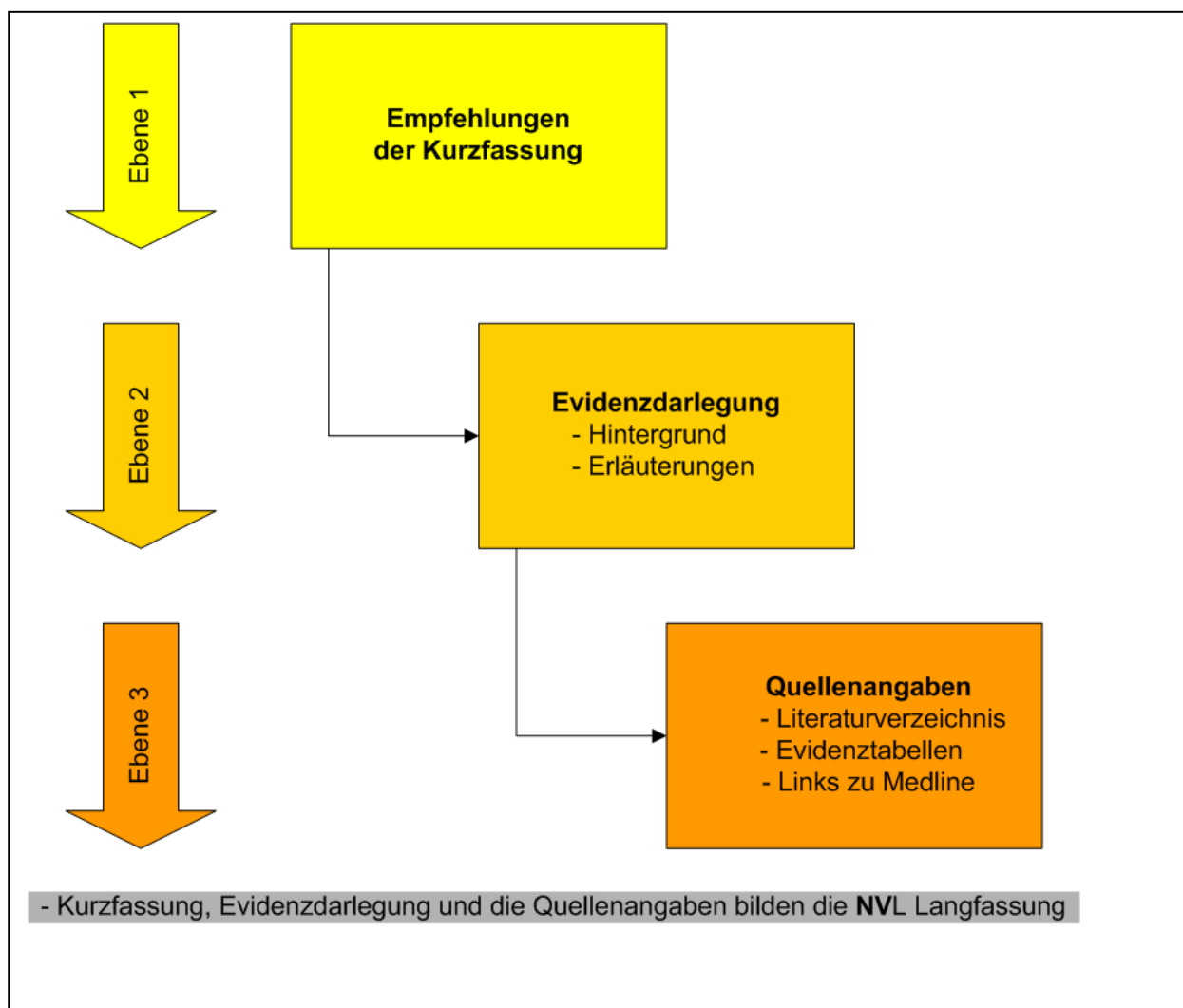

In Ebene 1 werden die Schlüsselempfehlungen mit Empfehlungsgraden versehen und farblich unterschieden, je nachdem, ob sie für Erwachsene bzw. Kinder/Jugendliche oder für alle Zielpersonen gelten.

Bei der Formulierung der Empfehlungen wurde darauf geachtet, dass sie möglichst handlungsorientiert und leicht verständlich sind und sich ihre Empfehlungsgrade bereits durch die Wahl der Hilfsverben ausdrückte (z.B. "soll" für eine starke positive Empfehlung/"soll nicht" für eine starke negative Empfehlung bei einer überflüssigen oder obsoleten Maßnahme).

Verschiedene Handlungsoptionen werden u.a. mit Hilfe von Algorithmen dargestellt, die auf einer einheitlichen Syntax beruhen [23; 24] und mittels des Programms ALGO (Version 1.2) [25] erstellt wurden (Übersicht der verwendeten Symbole: s. Anlage 2: Standardisierte Terminologie für klinische Algorithmen" [6]).

R 10. Anwendung, Verbreitung

Die Verbreitung der **NVL** Asthma liegt in der Verantwortung der Herausgeber. Die elektronische Version der Leitlinie wird auf dem gemeinsamen Internet-Auftritt von AWMF und BÄK/KBV im ÄZQ <http://www.versorgungsleitlinie.de> zur Verfügung gestellt. Hier ist der Zugriff auf alle drei Ebenen der **NVL** Asthma unentgeltlich möglich. Eine Kurzfassung mit den wesentlichen Schlüsselempfehlungen wird in Druckform über die Fachgesellschaften verbreitet. Zusätzlich zur Kurzfassung wird gemeinsam mit den Patientenvertretern eine Patientenversion (Kurz- und Langfassung) erstellt. Diese wird in elektronischer und gedruckter Form zur Verfügung stehen. Ihre Verbreitung wird durch die im Patientenforum zusammengefassten Patientenvertreter unterstützt.

Implementierung und Öffentlichkeitsarbeit

Die für die Implementierung notwendige Verbreitung und Akzeptanz wird von gezielten Maßnahmen begleitet. Dazu gehört die elektronische Präsentation im Internet genauso wie die Herausgabe als Druckfassung:

- Publikation als "Leitlinien-Set" (Langfassung + Kitteltaschenversion + Hinweise für Praxis-/Klinikpersonal + Patientenversion);
- Publikation der Kurzfassung im Deutschen Ärzteblatt;
- Verbreitung über die Publikationsorgane und Kongressveranstaltungen der kooperierenden Fachgesellschaften;
- Pressekonferenz;
- Informationen an maßgebliche Einrichtungen wie den Gemeinsamen Bundesausschuss (wegen zukünftiger DMPs) und an die BQS (Qualitätsindikatoren);
- Einrichtung von internetbasierten Modulen zur zertifizierten ärztlichen Fortbildung.

In einem gemeinsamen Projekt mit der Universität Witten/Herdecke werden auf Grundlage der Empfehlungen der **NVL** Asthma interaktive Module für die zertifizierte ärztliche Fortbildung erstellt (<http://www.leitlinien-wissen.de>).

R 11. Evaluation

Die Evaluierung der **NVL** Asthma hinsichtlich Ihres Einflusses auf Strukturen, Prozesse und Ergebnisse der Versorgung, Erreichen der Versorgungsziele, Ressourcenverbrauch und Kosteneffektivität sowie ihrer Auswirkungen auf "Strukturierte Behandlungsprogramme" (DMP) wird angestrebt. Wichtigster Bestandteil dieser Evaluierung sind leitlinienbezogene Qualitätsindikatoren. Dabei sollen soweit wie möglich bereits bestehende Qualitätsindikatoren genutzt werden, insbesondere dann, wenn sie im Rahmen eines DMPs erhoben werden.

Im Rahmen der Fortentwicklung der **NVL** Asthma wird eine Kontaktaufnahme zur BQS angestrebt, um auch Qualitätsindikatoren auf angemessener Grundlage auch unter Berücksichtigung der Anwendbarkeit in der Breite zu optimieren².

² Bundesgeschäftsstelle Qualitätssicherung. Programme und Qualitätsreporte. Internet: <http://www.bqs-online.de> (Zugriff: 23.3.2005)



R 12. Redaktionelle Unabhängigkeit

Die Erstellung der **NVL Asthma** erfolgte in redaktioneller Unabhängigkeit von den finanzierenden Trägern. Die Koordination und methodische Unterstützung der Leitlinienentwicklung wird im Rahmen des "Programms Nationale Versorgungs-Leitlinien" finanziert. Träger sind die Bundesärztekammer, die Kassenärztliche Bundesvereinigung und die Arbeitsgemeinschaft der Wissenschaftlichen Medizinischen Fachgesellschaften.

Die im Rahmen der Treffen anfallenden Reisekosten werden von den beteiligten Fachgesellschaften getragen, die Expertenarbeit erfolgt ehrenamtlich und ohne Honorar.

Alle Mitglieder der Leitlinienentwicklungsgruppe haben etwaige Interessenkonflikte im Zusammenhang mit der Erstellung der **NVL Asthma** gegenüber den Herausgebern schriftlich offen gelegt (Formular siehe Anlage 1). Bei dem im Rahmen der **NVL**-Entwicklung durchgeführten Abstimmungsprozess (Nominaler Gruppenprozess) waren ausschließlich die in Tabelle 1 genannten Leitlinien-Autoren abstimmungsberechtigt.

R 13. Anhang

Anlage 1: Formular zur Darlegung von Interessenskonflikten für NVL-Autoren

Erklärung von möglichen Interessenskonflikten für Mitglieder der Expertengruppen im gemeinsamen Programm für Versorgungs-Leitlinien von BÄK, AWMF und KBV

Präambel

Mitglieder von Expertengruppen im gemeinsamen Programm für Versorgungs-Leitlinien von BÄK, AWMF und KBV sollen im Rahmen dieser Tätigkeit mögliche Interessenskonflikte darlegen.

Die Experten handeln mit der Darlegung möglicher Interessenskonflikte selbstverantwortlich. Die Darlegung wird beim Leiter des ÄZQ hinterlegt.

Es gibt eine Vielzahl von finanziellen, politischen, akademischen oder privaten/persönlichen Beziehungen, deren Ausprägungsgrad und Bedeutung variieren kann und die mögliche Interessenskonflikte darstellen können. Ob davon die erforderliche Neutralität für die Tätigkeit als Experte in Frage gestellt ist, soll nicht aufgrund von detaillierten Vorschriften geklärt werden, sondern im Rahmen einer Selbsterklärung der Experten erfolgen.

Erklärung

Die Erklärung der Unabhängigkeit betrifft finanzielle und kommerzielle Tatbestände sowie Interessen der Mitglieder selbst. Die Erklärungen werden gegenüber dem Leiter des ÄZQ abgegeben. Der Leiter des ÄZQ sichert die Vertraulichkeit der Angaben zu.

Bitte machen Sie konkrete Angaben zu folgenden Punkten:

1. Berater- bzw. Gutachtertätigkeit für Industrieunternehmen, bezahlte Mitarbeit in einem wissenschaftlichen Beirat eines pharmazeutischen, biotechnologischen bzw. medizintechnischen Unternehmens
o nein o ja, welche?
2. Finanzielle Zuwendungen pharmazeutischer biotechnologischer bzw. medizintechnischer Unternehmen bzw. kommerziellorientierter Auftragsinstitute, die über eine angemessene Aufwandsentschädigung für die Planung, Durchführung und Dokumentation klinischer oder experimenteller Studien hinausgehen
o nein o ja, welche?
3. Eigentümerinteresse an Arzneimitteln/Medizinprodukten (z.B. Patent, Urheberrecht, Verkaufslizenz)
o nein o ja, welche?
4. Besitz von Geschäftsanteilen, Aktienkapital, Fonds der pharmazeutischen oder biotechnologischen Industrie (Angaben sind nur bei Beträgen > 50.000 € pro Einzeltitel erforderlich)
o nein o ja, welche?
5. Bezahlte Autoren- oder Co-Autorenschaft bei Artikeln im Auftrag pharmazeutischer biotechnologischer bzw. medizintechnischer Unternehmen in den zurückliegenden 5 Jahren
o nein o ja, welche?
6. Relevante Änderungen sind dem Leiter des ÄZQ zeitnah und schriftlich mitzuteilen. Bei Mitgliedschaft in einem weiteren Expertengruppe im Programm für Versorgungs-Leitlinien ist die Erklärung erneut abzugeben.
7. Für weitere Verbindungen zwischen Mitgliedern von Expertengruppen im gemeinsamen Programm für Versorgungs-Leitlinien und der Industrie (z. B. Einnahmen anlässlich Industrie gesponserter Veranstaltungen, Annahme von Geld- und/oder Sachspenden, finanzielle Unterstützung von Kongressteilnahmen bzw. der Ausrichtung von medizinischen Fachkongressen) gilt der von verschiedenen Verbänden im Oktober 2000 veröffentlichte "Gemeinsame Standpunkt zur strafrechtlichen Bewertung der Zusammenarbeit zwischen Industrie, medizinischen Einrichtungen und deren Mitarbeitern" (Anlage).
8. Bei einem möglichen Interessenkonflikt entscheidet der Leiter des ÄZQ nach Beratung über notwendige Maßnahmen wie Ausschluss von Diskussion und Abstimmung bei bestimmten produktbezogenen Fragestellungen oder Themenbereichen und ggf. über eine Beendigung der Mitgliedschaft.
9. Ist ein Mitglied mit der unter Punkt 8 genannten Maßnahme durch den Leiter des ÄZQ nicht einverstanden, so kann es über den Präsidenten der Bundesärztekammer, den Präsidenten der AWMF oder den 1. Vorsitzenden der KBV um eine endgültige Entscheidung bitten, die von den vorgenannten Personen und dem Leiter des ÄZQ einvernehmlich getroffen werden muss.

Ich habe diese Regelung zur Kenntnis genommen und erkläre, dass meine Angaben der Wahrheit entsprechen.

Name/Anschrift (Stempel)

Datum, Unterschrift

Anlage 2: Standardisierte Terminologie für klinische Algorithmen [6]

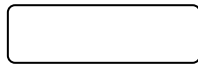

Klinischer Zustand

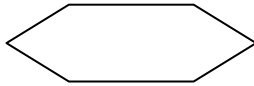

Entscheidungsknoten

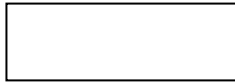

Aktionsfeld (Tätigkeit)



Logische Abfolge

1

Nummerierung



RL. Literatur

1. Bundesärztekammer (BÄK), Kassenärztliche Bundesvereinigung (KBV), Arbeitsgemeinschaft der Wissenschaftlichen Medizinischen Fachgesellschaften (AWMF). Vertrag über eine Kooperation zum Zwecke der Entwicklung und Beschlussfassung im Rahmen des Nationalen Programms für Versorgungs-Leitlinien. Köln, Düsseldorf: 2003 [cited: 2005 Jul 28]. Available from: <http://www.aezq.de/aezq/0index/vertraege/pdf/awmfvertragfinal.pdf>
2. Bundesärztekammer (BÄK), Arbeitsgemeinschaft der Wissenschaftlichen Medizinischen Fachgesellschaften (AWMF), Kassenärztliche Bundesvereinigung (KBV). Nationales Programm für Versorgungs-Leitlinien. Methoden-Report. 2nd ed. 2004 [cited: 2005 Jul 08]. Available from: <http://www.versorgungsleitlinien.de>
3. Beurteilungskriterien für Leitlinien in der medizinischen Versorgung - Beschlüsse der Vorstände der Bundesärztekammer und Kassenärztlicher Bundesvereinigung, Juni 1997. Deutsches Ärzteblatt 1997;94(33):A-2154-A-2155.
4. Europarat. Entwicklung einer Methodik für die Ausarbeitung von Leitlinien für optimale medizinische Praxis. Empfehlung Rec(2001)13 des Europarates und Erläuterndes Memorandum. Deutschsprachige Ausgabe. Z Arztl Fortbild Qualitätssich 2002;96 Suppl III:1-60.
5. Ollenschläger G, Marshall C, Qureshi S, Rosenbrand K, Burgers J, Makela M, Slutsky J. Improving the quality of health care: using international collaboration to inform guideline programmes by founding the Guidelines International Network (G-I-N). Qual Saf Health Care 2004;13(6):455-60.
6. Arbeitsgemeinschaft der Wissenschaftlichen Medizinischen Fachgesellschaften (AWMF), Ärztliche Zentralstelle Qualitätssicherung (ÄZQ). Das Leitlinienmanual von AMWF und ÄZQ. Z Arztl Fortbild Qualitätssich 2001;95 Suppl 1:1-84.
7. Ärztliches Zentrum für Qualität in der Medizin (ÄZQ). Leitlinien-Clearingberichte, 1999-2004. 2004 [cited: 2005 Jul 28]. Available from: <http://www.leitlinien.de/clearingverfahren/clearingberichte/index/view>
8. Ärztliches Zentrum für Qualität in der Medizin (ÄZQ), Arbeitsgemeinschaft der Wissenschaftlichen Medizinischen Fachgesellschaften (AWMF). Deutsches Instrument zur methodischen Leitlinien-Bewertung (DELBI). 2005 [cited: 2005 Jul 20]. Available from: <http://www.delbi.de>
9. Auerswald U, Englert G, Nachtigäller C, Hansen L, Balke K. Arzt & Selbsthilfe: Im Dienste der Patienten. Deutsches Ärzteblatt 2003;100(20):A-1332-A-1338.
10. Ärztliche Zentralstelle Qualitätssicherung (ÄZQ). Leitlinien-Clearing-Bericht Asthma bronchiale. Köln, München: Zuckschwerdt Verlag; 2001 [cited: 2005 Jul 14]. Available from: <http://www.leitlinien.de/clearingverfahren/clearingberichte/asthma/00asthma/view>
11. British Thoracic Society, Scottish Intercollegiate Guidelines Network (SIGN). British Guideline on the Management of Asthma. SIGN Guideline 63. Edinburgh: 2004 [cited: 2005 Jul 08]. Available from: <http://www.sign.ac.uk/guidelines/fulltext/63/index.html>
12. Arzneimittelkommission der deutschen Ärzteschaft (AkdÄ). Therapieempfehlung Asthma bronchiale. Köln: 2001 [cited: 2005 Jul 14]. Available from: http://www.akdae.de/35/10Hefte/86_Asthma_2001_1Auflage.pdf
13. Deutsche Atemwegsliga, Deutsche Gesellschaft für Pneumologie. Leitlinie zur Diagnostik und Therapie von Asthma (Kurzfassung). Stuttgart: Thieme Verlag; 2005.
14. Disease-Management-Programm für Asthma-bronchiale im Kindes- und Jugendalter. Eine gemeinsame Stellungnahme von Berufsverband der Kinder- und Jugendärzte e.V., Gesellschaft



für Pädiatrische Allergologie und Umweltmedizin e.V., Gesellschaft für Pädiatrische Pneumologie e.V., Arbeitsgemeinschaft Asthmaschulung im Kindes- und Jugendalter e.V., Deutsche Gesellschaft für Kinderheilkunde und Jugendmedizin e.V., Fachgesellschaft für Rehabilitation in der Kinder- und Jugendmedizin. Aachen; Osnabrück; Wangen: 2002 [cited: 2005 Jul 14]. Available from: <http://gpp.web.med.uni-muenchen.de/download/DMP-Broschuere.pdf>

15. New Zealand Guidelines Group (NZGG). Handbook for the preparation of explicit evidence-based clinical practice guidelines. Wellington (NZ): 2001 [cited: 2005 Jul 28]. Available from: http://www.nzgg.org.nz/download/files/nzgg_guideline_handbook.pdf
16. Leitliniengruppe Hessen. Leitlinienreport-Allgemeiner Leitlinienreport. Version 2.01, Stand März 2004. 2004 [cited: 2005 Jul 28]. Available from: <http://www.leitlinien.de/leitlinienanbieter/deutsch/pdf/hessenleitlinienreport>
17. Ollenschläger G, Thomeczek C, Thalau F, Heymans L, Thole H, Trapp H, Sängler S, Lelgemann M. Medizinische Leitlinien in Deutschland, 1994 bis 2004. Von der Leitlinienmethodik zur Leitlinienimplementierung. Z Arztl Fortbild Qualitatssich 2005;99(1):7-13.
18. Schneider M, Lelgemann M. Management der frühen rheumatoiden Arthritis. Interdisziplinäre Leitlinie. Darmstadt: Steinkopff Verlag; 2005 [cited: 2005 Jul 28]. Available from: http://www.rheumanet.org/Uploads/content/m1/doc/Leitlinie_Hauptdokument_030205.pdf
19. Harbour R, Miller J. A new system for grading recommendations in evidence based guidelines. BMJ 2001;323(7308):334-6.
20. Atkins D, Best D, Briss PA, Eccles M, Falck-Ytter Y, Flottorp S, Guyatt GH, Harbour RT, Haugh MC, Henry D, Hill S, Jaeschke R, Leng G, Liberati A, Magrini N, Mason J, Middleton P, Mrukowicz J, O'Connell D, Oxman AD, Phillips B, Schunemann HJ, Edejer TT, Varonen H, Vist GE, Williams JW, Jr., Zaza S. Grading quality of evidence and strength of recommendations. BMJ 2004;328(7454):1490-7.
21. Stinner B, Bauhofer A, Sitter H, Celik I, Lorenz W. Nominaler Gruppenprozess als Konsensusinstrument zur Einschränkung der Therapieheterogenität in einer komplexen "outcome"-Studie. Intensivmed Notfallmed 2000;37 Suppl. 2:30.
22. Murphy MK, Black NA, Lamping DL, McKee CM, Sanderson CF, Askham J, Marteau T. Consensus development methods, and their use in clinical guideline development. Health Technol Assess 1998;2(3):i-88.
23. Dunham RB. Nominal Group Technique: A Users' guide. 1998 [cited: 2005 Jul 28]. Available from: <http://instruction.bus.wisc.edu/obdemo/readings/ngt.html>
24. Proposal for clinical algorithm standards. Society for Medical Decision Making Committee on Standardization of Clinical Algorithms. Med Decis Making 1992;12(2):149-54.
25. Sitter H, Prünke H. Computerised Clinical Algorithms with ALGO. 2005 [cited: 2005 Jul 28]. Available from: <http://www.staff.uni-marburg.de/%7E%2Fsitter/flyer.html>